



Planetario di Torino Museo dell'Astronomia e dello Spazio

RELAZIONE ATTIVITA' 2013

PREMESSE

Il 2013 è iniziato con l'inaugurazione del nuovo planetario digitale, Digistar 5. L'operazione è stata il frutto di un lavoro che ha coinvolto sia gli aspetti burocratico-amministrativi, sia quelli tecnico-manutentivi. L'installazione delle attrezzature ha reso necessaria la chiusura del museo e del planetario per l'intero mese di gennaio. L'inaugurazione, avvenuta il 17 marzo 2013, ha permesso un rilancio della struttura veicolato da una piccola campagna di comunicazione (TV, giornali, web) con un'ottima risposta di pubblico, in particolare nei mesi di marzo, aprile e maggio.

Parallelamente, nello stesso periodo, sono state inaugurate le nuove aule didattiche, costruite a integrazione della struttura originale, ed è stato predisposto un primo allestimento per la realizzazione dei laboratori didattici.

Durante l'anno sono state avviate nuove attività, mai proposte precedentemente. Degne di nota sono: la nuova serata osservativa in collaborazione con l'Osservatorio Astrofisico “**Un cielo di stelle al Parco Astronomico**”, la “**Notte al Planetario**”, e la rassegna cinematografica estiva “**La Terra vista dalla Luna**”.

ACCESSO

Le azioni intraprese per **migliorare l'accesso** alla struttura sono state:

- ✦ utilizzo del parcheggio dell'Osservatorio Astrofisico supportato da specifico presidio, con un miglioramento del servizio e dei tempi di accesso;
- ✦ asfaltatura e illuminazione della strada di accesso privata;
- ✦ sistemazione del piazzale antistante all'ingresso;
- ✦ implementazione della cartellonistica e delle indicazioni.

Sono inoltre stati avviate le pratiche per:

- ✦ la **sistemazione della curva di accesso** tra via Pietra del Gallo e via Osservatorio con il prezioso contributo di Comune di Pino Torinese e Provincia di Torino;
- ✦ il **ripristino dell'impianto di risalita**: il Comune di Pino ha consegnato un progetto preliminare per la bonifica e la sistemazione dell'impianto, sono in fase di reperimento i fondi necessari per il progetto esecutivo e per i lavori.

EDILIZIA E ALLESTIMENTI AULE

Nei primi mesi dell'anno sono state inaugurate le nuove aule didattiche:

- ✦ è stato realizzato un allestimento con scrivanie, sedute, tendaggi oscuranti per la realizzazione dei laboratori e delle attività didattiche;
- ✦ contestualmente all'inaugurazione sono state realizzate le operazioni di pulizia straordinaria sia dei nuovi spazi sia del planetario (interno e esterno);
- ✦ sono stati realizzati lavori di manutenzione ordinaria (scale, soffitti in cartongesso...).

MUSEO

Sono proseguite le pratiche relative alla parte del progetto POR-FESR 2007-2013 con incidenza sul rinnovamento delle postazioni museali. A novembre è avvenuta la pubblicazione del bando di gara per il rinnovamento dell'allestimento museale. Sono stati effettuati i lavori di installazione dell'antenna per le telecomunicazioni da parte delle aziende BBell e TopIX, con la conseguente attivazione del collegamento internet di tutta la struttura con connessione a banda larga.

Giunti al termine del sesto anno di attività si è resa necessaria la sostituzione di un gran numero di postazioni multimediali non più funzionanti (monitor, touch screen...) con un impegno di spesa non trascurabile.

PLANETARIO

Nell'ambito dei finanziamenti POR-FESR 2007-2013, nel mese di marzo è stato inaugurato il nuovo planetario digitale Digistar5 con il nuovo spettacolo "Le stelle di Atlantide". Un altro nuovo spettacolo è stato inaugurato a dicembre: "Robot Explorers".

ATTIVITA' SCUOLE e PUBBLICO

Le attività realizzate, in considerazione delle linee guida espresse dal comitato scientifico sono state le seguenti:

- ✦ dal **martedì al venerdì dalle 9.30 alle 17.30** si sono svolte le **attività didattiche per le scuole** con la realizzazione di visite guidate, laboratori, sessioni di spettacolo in planetario, osservazione con il telescopio, percorsi didattici speciali come da proposta didattica A.S. 2012/2013 e 2013/2014;
- ✦ per il pubblico l'apertura è stata dal **martedì al venerdì su prenotazione dalle 9.30 alle 15.30** con spettacoli calendarizzati a seconda delle scuole presenti, nel **week end dalle 14.30 alle 19.30**: spettacoli ore 16-17-18-19, visite guidate alle ore 15.00-18.30.

Nel 2013 sono stati aggiunti alla proposta didattica:

- 3 laboratori nuovi: **“Luci, suoni e colori”** per la scuola dell'infanzia, **“Falci di Luna”** sul tema delle fasi lunari, **“L'energia del Sole”** sulla sostenibilità energetica;
- implementazione del laboratorio/spettacolo **“Planetarium”**, sessioni “on demand” con alto grado di interattività in planetario;
- percorso naturalistico/scientifico in collaborazione con il Parco del Po e delle Colline Torinesi.

Le attività particolari attivate nel 2013 sono state:

- ✦ 1° week-end del mese **WEEK-END DELLE FAMIGLIE**: proposta per le famiglie con offerta di pacchetti scontati in cui si prevede spettacolo + attività per bambini; da maggio con lo spettacolo Luci suoni colori;
- ✦ nuovo spettacolo nella programmazione **“Le stelle di Atlantide”** inaugurato il 17 marzo 2013 e nuovo spettacolo **“Robot explorers”** dal 14 dicembre 2013;
- ✦ **serate osservative “Un cielo di stelle al Parco Astronomico”**: ogni 3° venerdì del mese organizzate in collaborazione con l'Osservatorio Astrofisico con l'inserimento nel percorso di osservazione anche dalle cupole (telescopio MORAIS)
- ✦ conferenza dell'astronauta **Umberto Guidoni** 6 febbraio 2013
- ✦ conferenza sulla **“Storia del telescopio”** prof. **Attilio Ferrari**, 21 marzo 2013
- ✦ tavola rotonda per l'inaugurazione della mostra **“La fine del mondo, consigli per il dopo”** Perino, Silengo, Ferrari, Temporelli, Gioannini 25 maggio 2013
- ✦ mostre **“La storia del telescopio”** marzo- maggio 2013; **“La fine del mondo, consigli per il futuro”** maggio-ottobre 2013

- ✦ **“Notte al Planetario”** 14 giugno 2013, il Parco Astronomico aperto per bambini tra i 7 e 11 anni, da esplorare per tutta la notte
- ✦ **rassegna cinematografica “La Terra vista dalla Luna”** 6 appuntamenti il venerdì, dal 28 giugno al 9 agosto 2013 proiezione cinematografica sotto le stelle

ATTIVITA' di ANIMAZIONE SCIENTIFICA

Sono state proposte attività di animazione scientifica dal titolo “Planet Explorers” gratuite per i weekend delle famiglie.

PROGETTI DIDATTICI SPECIALI

Nel 2013 si sono svolti i seguenti progetti didattici speciali, articolati in più incontri presso le sedi scolastiche e Infini.to:

- ✦ **“Stars Under 18”** progetto di peer-education tra educazione formale e non formale in collaborazione con Istituti Superiori del Chierese (TO)
- ✦ **“L'Universo a scuola”** progetto verticale sulla scuola primaria in collaborazione con Istituto Comprensivo "Maria Montessori" - San Maurizio Canavese (TO)
- ✦ progetto **“Science!”** di implementazione delle Scienze nei Licei Classici, in collaborazione con il Liceo “Massimo D'Azeglio” e il liceo “Cavour” di Torino.
- ✦ progetto **“Dire fare scienza”** seconda edizione: in collaborazione con altri 9 musei italiani e coordinato con il Museo della Scienze e della Tecnica di Milano (accordo quadro legge6/2000 del MIUR)

FORMAZIONE DOCENTI e STAGE

Si sono seguiti percorsi di tutoraggio di stagisti e tesisti dell'Università di Torino in progetti formativi di diverso tipo e livello. In particolare si è svolto da aprile a luglio lo stage formativo di uno studente del corso di laurea in fisica e sono all'attivo diverse tesi di laurea che coinvolgono la sezione didattica.

Per quanto riguarda la formazione si sono svolti:

- ✦ corsi di **aggiornamento per docenti “Dire Fare Scienza”** nel mese di ottobre rivolti a insegnanti di ogni ordine e grado suddivisi in tre categorie;
- ✦ progetto **“Sotto uno stesso cielo”** in collaborazione con un gruppo di docenti di scuola primaria e secondaria di primo grado, capofila IC Priocca (CN).

FORMAZIONE DEL PERSONALE

Si sono svolti:

- ✦ corso di formazione sull'utilizzo e la manutenzione del **Digistar5**, sistema di proiezione del planetario (gennaio 2013);
- ✦ partecipazione a **ECSITE** pre-conference workshop e conference session giugno 2013 Goteborg SVEZIA;
- ✦ partecipazione al **Convegno di Comunicazione Scientifica della Sissa** – Trieste giugno 2013;
- ✦ workshop tenuto dal personale dell'Exploratorium di San Francisco e del National Science History Museum di Londra tenuto a Milano presso il MUST (Museo Nazionale della Scienza e della Tecnologia);
- ✦ momenti di aggiornamento e formazione per gli animatori occasionali e per il personale di cassa (marzo-maggio 2013).

EVENTI E OFFERTA LOCATION

A seguito dell'inaugurazione delle nuove aule, è stato possibile organizzare eventi, cene e appuntamenti privati senza interferire con le attività del museo.

COMUNICAZIONE

L'Ufficio Comunicazione interno si è occupato di progettare e sviluppare strategie comunicative efficaci con l'obiettivo di fornire un servizio completo di informazione agli Istituti Scolastici, al cittadino e ai turisti. Da diversi anni Infini.to lavora sul potenziamento dell'Ufficio Stampa e dei canali web, sito internet (in parte gestito in outsourcing) e social network.

In occasione del lancio del nuovo planetario digitale sono state intraprese alcune azioni legate a una piccola campagna di comunicazione:

- distribuzione volantini e materiali pubblicitari
- acquisto di spazi su: Il Giornale – Piemonte, e Torino Cronaca
- acquisto di spazi e uscite promozionali sul sito dell'ANSA
- uscite gratuite su TG nazionali e regionali, radio e su quotidiani locali

Sono inoltre state intraprese le azioni di comunicazione particolari legate alla rassegna cinematografica estiva e al lancio dello spettacolo "Robot Explorers" a dicembre.

DIFFUSIONE E PARTECIPAZIONE CONVEGNI SEMINARI

Si è partecipato e vinto una borsa legata al programma LLLP-Grundtvig per la partecipazione a **ECSITE 2013**, che si è svolto a Goteborg, SVEZIA, si è partecipato con una presentazione sull'utilizzo non convenzionale del planetario alla conferenza sulla **Comunicazione Scientifica di Trieste** e al **Festival della Scienza di Genova** con una conferenza sul "Il bello della scoperta".

PUBBLICAZIONI ED EDITORIA

Sono continuate le forme di collaborazione con la **casa editrice Pearson-Parvia**, con la produzione di servizi editoriali quali blog e approfondimenti per il testo di matematica e scienze. Sono state revisionate le Schede di lavoro rivolte ai docenti che presentano il percorso didattico da loro scelto evidenziando obiettivi e prerequisiti, bibliografia e sitografia e spunti per ulteriori attività da svolgere in classe.

PRODUZIONI MULTIMEDIALI

Contestualmente al nuovo planetario digitale la struttura è stata dotata di nuovo hardware per la produzione di spettacoli e di materiali multimediali. E' stato perciò possibile produrre alcuni **video** integrati nella mostra "**La fine del mondo, consigli per il futuro**", e un video per la mostra su "**Lagrange un europeo a Torino**" all'Accademia delle Scienze di Torino.

PERSONALE

Il 2013 è stato caratterizzato da una situazione particolare nell'organico del personale che ha visto due dipendenti in maternità, quasi contemporanea, a partire dal mese di aprile-maggio e una dipendente in aspettativa cominciata nel mese di febbraio seguita poi da dimissioni definitive nel mese di luglio.

Per quanto riguarda la sostituzione delle maternità è avvenuta con il coinvolgimento del personale in organico e in particolare con un temporaneo aumento di livello dei rispettivi collaboratori scientifici. Parallelamente sono stati inseriti nel piano organizzativo alcuni animatori occasionali per lo svolgimento delle attività didattiche con le scuole e di animazione con il pubblico.

Per quanto riguarda la sostituzione della dipendente in aspettativa, responsabile dell'area tecnico-manutentiva, è stato incaricato un consulente esterno. A seguito delle dimissioni, si è prorogata la consulenza con l'affiancamento di un dipendente interno.

Al termine del 2013 l'organico si compone di: 1 direttore ad interim con funzione di coordinamento generale, 2 responsabili scientifici, 4 collaboratori scientifici, 1 contabile, 1 manutentore, 1 addetto alla biglietteria e alle prenotazioni. Collaborano altri 6 animatori scientifici e personale dedicato all'accoglienza con contratti occasionali.

CALENDARIO SINTETICO RIASSUNTIVO DEGLI EVENTI PUBBLICI

Data	Tipologia evento	Descrizione evento	Numero partecipanti (persone)	Personale coinvolto
06/02/13	Incontro conferenza	Aperitivo con l'Astronauta Umberto Guidoni	150	5 dipendenti
9-10 sabato, domenica e 12 febbraio	Attività di animazione scientifica per bambini	AstroCarnevale in planetario: premio per la miglior maschera e attività per bambini	550	4 dipendenti, 2 collaboratori occasionali per giorno
15/02/13	Attività divulgativa serale	Serata osservativa M'ILLUMINO DI MENO in collaborazione con OATo + conferenza in occasione del passaggio al perigeo dell'asteroide 2012DA14	350	4 dipendenti, 1 consulente scientifico
18/02/13	Concorso nazionale	Olimpiadi dell'Astronomia In collaborazione con l'Osservatorio Astrofisico di Torino.	15	2 dipendenti
2-3 marzo	Attività di animazione scientifica per le famiglie	primo WEEK-END delle famiglie, ingressi agevolati e attività di animazione scientifica Palestre della Scienza	500	2 dipendenti, 2 collaboratori occasionali per giorno
15/03/13	Attività divulgativa serale	Serata osservativa "Un cielo di stelle al Parco Astronomico" in collaborazione con OATo	350	4 dipendenti, 1 consulente scientifico
17/03/13	Attività di animazione scientifica	Giornata dei Planetari Inaugurazione NUOVO PLANETARIO con prima del nuovo spettacolo per Digistar5	600	4 dipendenti, 2 collaboratori occasionali

“Le stelle di Atlantide”				
21/03/13	Conferenza - Mostra	Equinozio di primavera: Inaugurazione mostra “La storia del telescopio astronomico”	100	3 dipendenti, 1 consulente scientifico
23/03/13	Visita guidata	Sabato dedicato ad Abbonamento Musei “I musei si raccontano” visita tematica	200	2 dipendenti, 2 collaboratori occasionali
28 marzo-2 aprile		Aperture per il periodo pasquale	600	4 dipendenti
6-7 aprile	Attività di animazione scientifica per le famiglie	WEEK-END famiglie	600	2 dipendenti, 2 collaboratori occasionali per giorno
19/04/13	Attività divulgativa serale	Serata osservativa “Un cielo di stelle al Parco Astronomico” in collaborazione con OATo	350	4 dipendenti, 1 consulente scientifico
20/04/13	Visita guidata	sabato dedicato ad Abbonamento Musei “ I musei si raccontano ” visita tematica	200	2 dipendenti, 2 collaboratori occasionali
25 aprile – 1 maggio		apertura con orario festivo	600	4 dipendenti
4-5 maggio	Attività di animazione scientifica per le famiglie	WEEK-END famiglie	600	2 dipendenti, 2 collaboratori occasionali per giorno
17/05/13	Attività divulgativa serale	Serata osservativa “Un cielo di stelle al Parco Astronomico” in collaborazione con OATo	350	4 dipendenti, 1 consulente scientifico
18 maggio	Attività divulgativa serale	Notte dei Musei ingresso gratuito Spettacoli in planetario a pagamento 18.00-01.00	600	4 dipendenti, 2 collaboratori occasionali

25/05/13	Conferenza - Mostra	inaugurazione mostra: BasicNet e MRSN “La fine del mondo, istruzioni per il futuro” conferenza Maria Antonietta Perino	100	3 dipendenti, 1 consulente scientifico
21/28 giugno 5/12 luglio	Rassegna cinematogr afica	CINEMA D'ESTATE per 6 venerdì	100-150 persone a serata	3 dipendenti a serata, 1 collaboratore occasionale
23/06/13	Attività divulgativa pomeridian a	“Superga Park tour” in collaborazione con il Parco del Po e delle Colline Torinesi	200	2 dipendenti, 2 collaboratori occasional
6-7 luglio	Attività di animazione scientifica per le famiglie	WEEK-END famiglie	600	2 dipendenti, 2 collaboratori occasional per giorno
19 luglio	Attività divulgativa serale	Serata osservativa “Un cielo di stelle al Parco Astronomico” in collaborazione con OATov	350	4 dipendenti, 1 consulente scientifico
3-4 agosto	Attività di animazione scientifica per le famiglie	WEEK-END famiglie	600	2 dipendenti, 2 collaboratori occasional per giorno
14/08/14	Attività divulgativa serale	Serata osservativa “Un cielo di stelle al Parco Astronomico” in collaborazione con OATo	350	4 dipendenti, 1 consulente scientifico
15/08/13	Attività divulgativa	Porte aperte a ferragosto Un modo diverso di trascorrere il Ferragosto tra stelle e pianeti e osservando il Sole	250	3 dipendenti 1 collaboratore occasionale

7-8 settembre	Attività di animazione scientifica per le famiglie	WEEK-END famiglie	600	2 dipendenti, 2 collaboratori occasionali per giorno
20/09/13	Attività divulgativa serale	Serata osservativa “Un cielo di stelle al Parco Astronomico” in collaborazione con OATo	350	4 dipendenti, 1 consulente scientifico
22/09/13	Attività divulgativa serale	Equinozio d'autunno	350	4 dipendenti, 1 consulente scientifico
27/09/13	Attività divulgativa serale	La Notte dei Ricercatori Attività in collaborazione con l'Osservatorio Astronomico - Torino	500	2 dipendenti
28+ 29 settembre	Attività divulgativa serale	Compleanno di Infini.to	350	4 dipendenti, 1 consulente scientifico
03/10/13	Attività per docenti	Porte Aperte agli Insegnanti: presentazione delle attività 2013/2014	70	6 dipendenti
5-6 ottobre	Attività di animazione scientifica per le famiglie	WEEK-END Famiglie	600	2 dipendenti, 2 collaboratori occasionali per giorno
12-13/10/13	Attività di animazione scientifica per le famiglie	Laboratorio per famiglie “Planet Explorers”	70	3 dipendenti
12/10/13	Attività divulgativa serale	Notte mondiale della Luna , attività di osservazione in collaborazione con	350	4 dipendenti, 1 consulente scientifico

		l'Osservatorio Astrofisico di Torino		
18/10/13	Attività divulgativa serale	Serata osservativa “Un cielo di stelle al Parco Astronomico” in collaborazione con OATo	350	4 dipendenti, 1 consulente scientifico
31/10/13	Attività di animazione scientifica	Halloween in planetario, costruisci la tua maschera	300	4 dipendenti, 2 collaboratori occasionali
1° novembre		apertura con orario festivo	300	3 dipendenti, 1 collaborator3 occasionale
2-3 novembre	Attività di animazione scientifica per le famiglie	WEEK-END famiglie	600	2 dipendenti, 2 collaboratori occasionali per giorno
09/11/13	Incontro - conferenza	Aperitivo e Scienza 200 anni di fisica da Lagrange a Higgs	200	3 dipendenti, 3 esperti scientifici
08/11/13	Incontro - conferenza	“Aperitivo e Scienza” + conferenza “Il bello della scoperta” - Genova	250	1 dipendente, 1 esperto
15/11/13	Attività divulgativa serale	Serata osservativa “Un cielo di stelle al Parco Astronomico” in collaborazione con OATo	350	4 dipendenti, 1 consulente scientifico
30/11/13	Attività teatro-scienza	“Il giorno del Jolly”	100	2 dipendenti, 1 collaboratore occasionale
7-8 dicembre	Attività di animazione scientifica per le famiglie	WEEK-END famiglie	600	2 dipendenti, 2 collaboratori occasionali per giorno

15/12/13	Attività divulgativa	sabato dedicato ad Abbonamento Musei “I musei si raccontano” visita tematica	200	2 dipendenti, 2 collaboratori occasionali
20/12/13	Attività divulgativa serale	Serata osservativa “Un cielo di stelle al Parco Astronomico”- solstizio invernale in collaborazione con OATo	350	4 dipendenti, 1 consulente scientifico

STATISTICA AFFLUENZA

Si riassume di seguito l'affluenza del 2013 comparata con gli anni precedenti. E' indicato inoltre il valore medio dell'affluenza che evidenzia i periodi di picco tra marzo e maggio, e per ogni mese la percentuale della media del pubblico scolastico sul totale.

Per il 2013 si nota come si siano registrati i migliori dati di sempre, in particolare in coincidenza con l'inaugurazione del nuovo planetario.

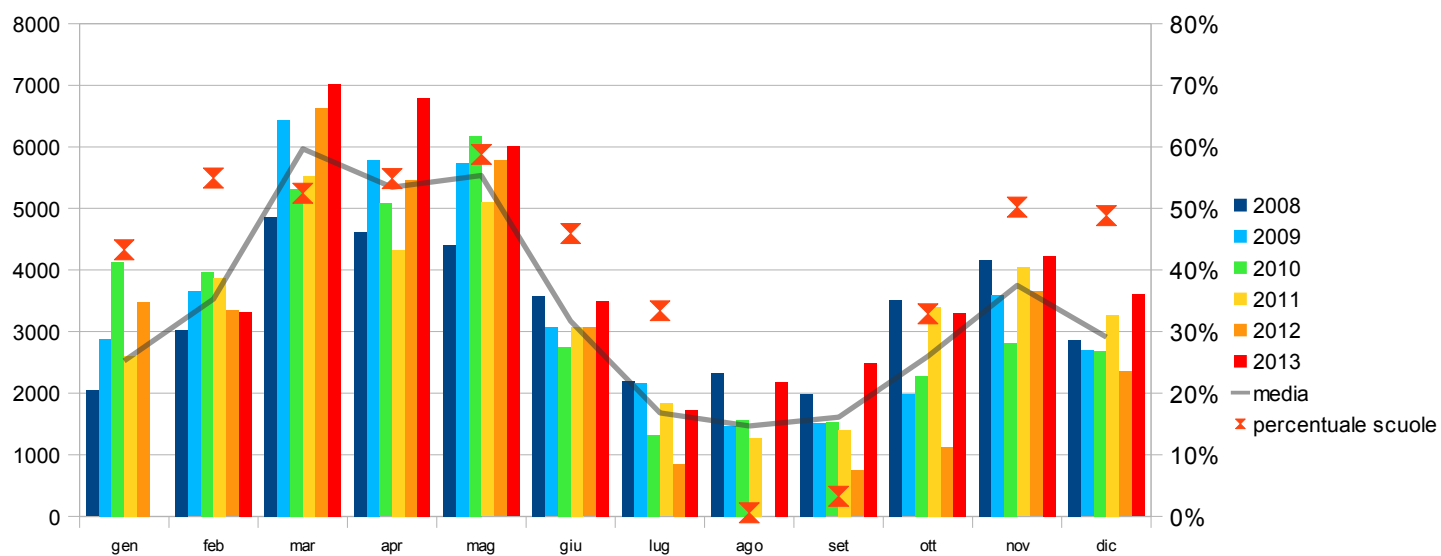

Il Presidente
Autilio Ferrari



Rea CCIAA di Torino n. 1043893
 C.F. 90022960018
 P.IVA 09594470016

ASSOCIAZIONE APRITICIELO

Sede in Strada dell'Osservatorio 30
 10025 Pino Torinese (TO)

Bilancio al 31/12/2013

Stato patrimoniale attivo		31/12/2013	31/12/2012
A) Crediti verso soci per versamenti ancora dovuti			
(di cui già richiamati)			
B) Immobilizzazioni			
<i>I. Immateriali</i>	87.399		87.399
- (Ammortamenti)	86.629		86.312
- (Svalutazioni)		770	1.087
<i>II. Materiali</i>	1.659.971		857.773
- (Ammortamenti)	881.104		780.678
- (Svalutazioni)			
		<u>778.867</u>	<u>77.095</u>
<i>III. Finanziarie</i>			
- (Svalutazioni)			
Totale Immobilizzazioni		779.637	78.182
C) Attivo circolante			
<i>I. Rimanenze</i>		2.831	7.056
<i>II. Crediti</i>			
- entro 12 mesi	494.604		260.767
- oltre 12 mesi	<u>940</u>		<u>940</u>
		495.544	261.707
<i>III. Attività finanziarie che non costituiscono Immobilizzazioni</i>			
<i>IV. Disponibilità liquide</i>		353.463	256.911
Totale attivo circolante		851.838	525.674
D) Ratei e risconti			1.055
Totale attivo		1.631.475	604.911
Stato patrimoniale passivo		31/12/2013	31/12/2012
A) Patrimonio netto			
<i>I. Fondo di dotazione</i>		46.119	
<i>II. Riserva da sovrapprezzo delle azioni</i>			

III. Riserva di rivalutazione			
IV. Riserva legale			
V. Riserve statutarie			
VI. Riserva per azioni proprie in portafoglio			
VII. Altre riserve			
Differenza da arrotondamento all'unità di Euro	1		
		1	
VIII. Avanzi (disavanzi) portati a nuovo			
IX. Avanzo d'esercizio		45.562	46.119
IX. Disavanzo d'esercizio		()	()
Totale patrimonio netto		91.682	46.119
B) Fondi per rischi e oneri			
C) Trattamento fine rapporto di lavoro subordinato		84.233	75.985
D) Debiti			
- entro 12 mesi	391.507		307.546
- oltre 12 mesi			
		391.507	307.546
E) Ratei e risconti		1.064.053	175.261
Totale passivo		1.631.475	604.911
Conti d'ordine			
		31/12/2013	31/12/2012
1) Rischi assunti dall'impresa			
2) Impegni assunti dall'impresa			
3) Beni di terzi presso l'impresa			
4) Altri conti d'ordine			
Totale conti d'ordine			
Conto economico			
		31/12/2013	31/12/2012
A) Valore della produzione			
1) Ricavi delle vendite e delle prestazioni		364.522	256.468
2) Variazione delle rimanenze di prodotti in lavorazione, semilavorati e finiti			
3) Variazioni dei lavori in corso su ordinazione			
4) Incrementi di immobilizzazioni per lavori interni			
5) Altri ricavi e proventi:			
- vari	10.292		10.296
- contributi in conto esercizio e in conto impianti (quota dell'esercizio)	440.219		474.822
		450.511	485.118
Totale valore della produzione		815.033	741.586
B) Costi della produzione			

6) Per materie prime, sussidiarie, di consumo e di merci		41.499	24.443
7) Per servizi		301.822	228.757
8) Per godimento di beni di terzi			
9) Per il personale			
a) Salari e stipendi	226.414		213.644
b) Oneri sociali	68.917		60.496
c) Trattamento di fine rapporto	18.351		18.903
d) Trattamento di quiescenza e simili			
e) Altri costi			
		<u>313.682</u>	<u>293.043</u>
10) Ammortamenti e svalutazioni			
a) Ammortamento delle immobilizzazioni immateriali	316		2.400
b) Ammortamento delle immobilizzazioni materiali	100.427		130.329
c) Altre svalutazioni delle immobilizzazioni			
d) Svalutazioni dei crediti compresi nell'attivo circolante e delle disponibilità liquide			
		<u>100.743</u>	<u>132.729</u>
11) Variazioni delle rimanenze di materie prime, sussidiarie, di consumo e merci		4.225	(2.521)
12) Accantonamento per rischi			
13) Altri accantonamenti			
14) Oneri diversi di gestione		4.563	487
Totale costi della produzione		766.534	676.938
Differenza tra valore e costi di produzione (A-B)		48.499	64.648

C) Proventi e oneri finanziari

15) Proventi da partecipazioni:

- da imprese controllate
- da imprese collegate
- altri

16) Altri proventi finanziari:

- a) da crediti iscritti nelle immobilizzazioni
 - da imprese controllate
 - da imprese collegate
 - da controllanti
 - altri
- b) da titoli iscritti nelle immobilizzazioni
- c) da titoli iscritti nell'attivo circolante
- d) proventi diversi dai precedenti:
 - da imprese controllate
 - da imprese collegate
 - da controllanti
 - altri

	<u>15</u>	<u>58</u>
		<u>15</u>
		<u>58</u>
		<u>15</u>
		<u>58</u>

17) Interessi e altri oneri finanziari:

- da imprese controllate
- da imprese collegate
- da controllanti
- altri

	<u>1.598</u>	<u>723</u>
		<u>1.598</u>
		<u>723</u>

17-bis) utili e perdite su cambi

Totale proventi e oneri finanziari	(1.583)	(665)
---	----------------	--------------

D) Rettifiche di valore di attività finanziarie

18) Rivalutazioni:

- a) di partecipazioni
- b) di immobilizzazioni finanziarie
- c) di titoli iscritti nell'attivo circolante

19) Svalutazioni:

- a) di partecipazioni
- b) di immobilizzazioni finanziarie
- c) di titoli iscritti nell'attivo circolante

Totale rettifiche di valore di attività finanziarie**E) Proventi e oneri straordinari**

20) Proventi:

- plusvalenze da alienazioni
- varie 13.818
- Differenza da arrotondamento all'unità di Euro

13.818

21) Oneri:

- minusvalenze da alienazioni
- imposte esercizi precedenti 14
- varie 61
- Differenza da arrotondamento all'unità di Euro

757.4367.436**Totale delle partite straordinarie****13.743****(7.436)****Risultato prima delle imposte (A-B±C±D±E)****60.659****56.547**

22) Imposte sul reddito dell'esercizio, correnti, differite e anticipate

- a) Imposte correnti 15.097
- b) Imposte differite
- c) Imposte anticipate
- d) proventi (oneri) da adesione al regime di consolidato fiscale / trasparenza fiscale

15.09710.42810.428**23) Avanzo (Disavanzo) dell'esercizio****45.562****46.119**

Per il Consiglio di Amministrazione
Il Presidente
(Prof. Attilio Ferrari)

Rea CCIAA di Torino n.1043893
C.F. 90022960018
P.IVA 09594470016

ASSOCIAZIONE APRITICIELO

Sede in Strada dell'Osservatorio n.30 – 10025 Pino Torinese (TO)

Nota integrativa al bilancio dell'esercizio chiuso al 31/12/2013

Premessa

Spett.li Associati,

il presente bilancio, sottoposto al Vostro esame e alla Vostra approvazione, evidenzia un avanzo d'esercizio pari a Euro 45.562.

Attività svolta

la vostra Associazione è un ente con personalità giuridica, riconosciuto dalla Regione Piemonte, senza scopo di lucro, che gestisce il Parco Astronomico sito nel comune di Pino Torinese, con il primario obiettivo della divulgazione scientifica nel campo dell'astronomia.

Il Parco Astronomico è aperto al pubblico per visite a pagamento ed offre, sempre a fronte di corrispettivo, altri servizi a terzi, quali la concessione in uso dei propri locali per manifestazioni, convegni ed incontri di natura scientifica e socio-culturale.

Viene infine svolta attività di accoglienza scolastica, sempre finalizzata alla divulgazione scientifica.

Criteri di formazione

Il bilancio sottoposto alla Vostra approvazione è stato redatto in forma abbreviata. Al fine di fornire tuttavia un'informativa più ampia ed esauriente sull'andamento della gestione sociale, nell'ambito in cui opera, si è ritenuto opportuno corredarlo della Relazione sulla Gestione sull'attività svolta nell'esercizio 2013.

Criteri di valutazione

I criteri utilizzati nella formazione del bilancio chiuso al 31/12/2013 non si discostano dai medesimi utilizzati per la formazione del bilancio del precedente esercizio, in particolare nelle valutazioni e nella continuità dei medesimi principi. La valutazione delle voci di bilancio è stata fatta ispirandosi a criteri generali di prudenza e competenza nella prospettiva della continuazione dell'attività. L'applicazione del principio di prudenza ha comportato la valutazione individuale

degli elementi componenti le singole poste o voci delle attività o passività, per evitare compensazioni tra perdite che dovevano essere riconosciute e profitti da non riconoscere in quanto non realizzati.

In ottemperanza al principio di competenza, l'effetto delle operazioni e degli altri eventi è stato rilevato contabilmente ed attribuito all'esercizio al quale tali operazioni ed eventi si riferiscono e non a quello in cui si concretizzano i relativi movimenti di numerario (incassi e pagamenti).

La continuità di applicazione dei criteri di valutazione nel tempo rappresenta elemento necessario ai fini della comparabilità dei bilanci dell'associazione nei vari esercizi.

La valutazione tenendo conto della funzione economica dell'elemento dell'attivo o del passivo considerato, che esprime il principio della prevalenza della sostanza sulla forma - obbligatoria laddove non espressamente in contrasto con altre norme specifiche sul bilancio -, consente la rappresentazione delle operazioni secondo la realtà economica sottostante gli aspetti formali.

Si scende quindi nel dettaglio dei criteri di valutazione adottati.

Immobilizzazioni

Immateriali

Sono iscritte al costo storico di acquisizione ed esposte al netto del relativo fondo ammortamento.

I costi di impianto e di ampliamento sono stati iscritti nell'attivo e sono ammortizzati in un periodo di 5 esercizi.

I costi di start-up sostenuti nel 2006 e le spese di allestimento della struttura sostenuti nel 2007 sono stati ammortizzati in un periodo di 5 esercizi.

I software sono stati ammortizzati nella misura di 1/3.

Il marchio è stato ammortizzato nella misura di 1/18.

Materiali

Sono iscritte al costo di acquisto e rettifiche dai corrispondenti fondi di ammortamento.

Nel valore di iscrizione in bilancio si è tenuto conto degli oneri accessori e dei costi sostenuti per l'utilizzo dell'immobilizzazione, portando a riduzione del costo gli sconti commerciali e gli sconti cassa di ammontare rilevante.

Le quote di ammortamento, imputate a conto economico, sono state calcolate attesi l'utilizzo, la destinazione e la durata economico-tecnica dei cespiti, sulla base del criterio della residua possibilità di utilizzazione, criterio che abbiamo ritenuto ben rappresentato dalle seguenti aliquote, non modificate rispetto all'esercizio precedente e ridotte alla metà nell'esercizio di entrata in funzione del bene:

- Impianti specifici: 19%
- Impianti generici: 10%
- Beni allestimento bar: 19%
- Macchine ufficio elettroniche: 20%
- Mobili e arredi ufficio: 12%

Le immobilizzazioni materiali non sono state oggetto di rivalutazione.

Le immobilizzazioni sono state prevalentemente finanziate dai contributi in c/impianti erogati dalla Compagnia di San Paolo, dalla Fondazione Cassa di Risparmio di Torino e dalla Regione Piemonte.

Operazioni di locazione finanziaria (leasing)

Non ve ne sono.

Crediti

Sono esposti al presumibile valore di realizzo.

Debiti

Sono rilevati al loro valore nominale.

Ratei e risconti

Sono stati determinati secondo il criterio dell'effettiva competenza economica e temporale.

Per i ratei e risconti di durata pluriennale sono state verificate le condizioni che ne avevano determinato l'iscrizione originaria, adottando, ove necessario, le opportune variazioni.

Rimanenze

Le rimanenze finali sono valutate al costo specifico di acquisto, mediante inventariazione analitica e si riferiscono a prodotti in vendita presso il book-shop.

Titoli e Partecipazioni

Non ve ne sono.

Fondi per rischi e oneri

Non ve ne sono.

Fondo TFR

Rappresenta l'effettivo debito maturato verso i dipendenti in conformità di legge e dei contratti di lavoro vigenti, considerando ogni forma di remunerazione avente carattere continuativo.

Il fondo corrisponde al totale delle singole indennità maturate a favore dei dipendenti alla data di chiusura del bilancio, al netto degli acconti erogati, ed è pari a quanto si sarebbe dovuto corrispondere ai dipendenti nell'ipotesi di cessazione del rapporto di lavoro in tale data.

Imposte sul reddito

Le imposte sono accantonate secondo il principio di competenza.

Riconoscimento ricavi

I ricavi legati agli ingressi al Planetario sono riconosciuti al momento dello svolgimento della prestazione, che coincide con l'ingresso dei visitatori.

I ricavi di vendita sono riconosciuti al momento del trasferimento della proprietà, che normalmente si identifica con la consegna o la spedizione dei beni.

I ricavi di natura finanziaria e quelli derivanti da prestazioni di servizi vengono riconosciuti in base al criterio di competenza economico-temporale, che si esplicita, tra l'altro, nella corrispondenza e correlazione tra ricavi e costi sostenuti.

Criteri di conversione dei valori espressi in valuta

Non vi sono crediti e debiti espressi originariamente in valuta estera.

Attività

A) Crediti verso associati per versamenti ancora dovuti

Non ve ne sono.

B) Immobilizzazioni

I. Immobilizzazioni immateriali

Saldo al 31/12/2013	Saldo al 31/12/2012	Variazioni
770	1.087	(317)

La voce comprende:

Descrizione	Valore residuo
Spese di Costituzione e impianto e ampliamento	271
Spese di allestimento	0
Costi 2006 capitalizzati	0
Diritti di utilizzo opere dell'ingegno	0
Software	
Marchi	499

II. Immobilizzazioni materiali

Saldo al 31/12/2013	Saldo al 31/12/2012	Variazioni
778.867	77.095	701.772

Impianti e macchinario

(Rif. art. 2427, primo comma, n. 2, C.c.)

Descrizione	Importo
Costo storico	769.990
Rivalutazione monetaria	
Rivalutazione economica	
Ammortamenti esercizi precedenti	(727.415)
Svalutazione esercizi precedenti	

Saldo al 31/12/2012	42.575
Acquisizione dell'esercizio	783.162
Rivalutazione monetaria	
Rivalutazione economica dell'esercizio	
Svalutazione dell'esercizio	
Cessioni dell'esercizio	
Giroconti positivi (riclassificazione)	
Giroconti negativi (riclassificazione)	
Interessi capitalizzati nell'esercizio	
Ammortamenti dell'esercizio	94.224
Saldo al 31/12/2013	731.513

Attrezzature industriali e commerciali

(Rif. art. 2427, primo comma, n. 2, C.c.)

Descrizione	Importo
Costo storico	30.380
Rivalutazione monetaria	
Rivalutazione economica	
Ammortamenti esercizi precedenti	(28.861)
Svalutazione esercizi precedenti	
Saldo al 31/12/2012	1.519
Acquisizione dell'esercizio	
Rivalutazione monetaria	
Rivalutazione economica dell'esercizio	
Svalutazione dell'esercizio	
Cessioni dell'esercizio	
Giroconti positivi (riclassificazione)	
Giroconti negativi (riclassificazione)	
Interessi capitalizzati nell'esercizio	
Ammortamenti dell'esercizio	1.519
Saldo al 31/12/2013	

Altri beni

(Rif. art. 2427, primo comma, n. 2, C.c.)

Descrizione	Importo
Costo storico	36.094
Rivalutazione monetaria	
Rivalutazione economica	
Ammortamenti esercizi precedenti	(24.402)
Svalutazione esercizi precedenti	
Saldo al 31/12/2012	11.692
Acquisizione dell'esercizio	15.109
Rivalutazione monetaria	
Rivalutazione economica dell'esercizio	
Svalutazione dell'esercizio	
Cessioni dell'esercizio	
Giroconti positivi (riclassificazione)	
Giroconti negativi (riclassificazione)	
Interessi capitalizzati nell'esercizio	
Ammortamenti dell'esercizio	4.684
Saldo al 31/12/2013	22.117

Immobilizzazioni in corso e acconti

(Rif. art. 2427, primo comma, n. 2, C.c.)

Descrizione	Importo
-------------	---------

Saldo al 31/12/2012	21.309
Acquisizione dell'esercizio	25.237
Cessioni dell'esercizio	
Giroconti positivi (riclassificazione)	
Giroconti a impianti	21.309
Interessi capitalizzati nell'esercizio	
Saldo al 31/12/2013	25.237

III. Immobilizzazioni finanziarie

Non ve ne sono.

I. Rimanenze

Saldo al 31/12/2013	Saldo al 31/12/2012	Variazioni
2.831	7.056	(4.225)

Trattasi dei beni destinati alla rivendita presenti nel book-shop dell'Associazione.

II. Crediti

Saldo al 31/12/2013	Saldo al 31/12/2012	Variazioni
495.544	261.707	233.837

Il saldo è così suddiviso secondo le scadenze (articolo 2427, primo comma, n. 6, C.c.):

Descrizione	Entro 12 mesi	Oltre 12 mesi	Oltre 5 anni	Totale
Verso clienti	41.501			41.501
Verso imprese controllate				
Verso imprese collegate				
Verso controllanti				
Per crediti tributari	61.229			61.229
Per imposte anticipate				
Verso altri	391.874	940		392.814
Arrotondamento				
	494.604	940		495.544

La voce "Crediti verso clienti" comprende:

- Crediti verso clienti: € 33.811;
- Fatture da emettere: € 7.690.

I "Crediti tributari" sono riferiti a:

- Crediti verso Erario per IVA: € 61.094;
- Crediti verso Erario per ritenute su lavoro autonomo versate in eccesso: € 83;
- Crediti per imposta sostitutiva TFR: € 52.

I "Crediti verso altri" comprendono:

- depositi cauzionali: € 940;
- crediti verso fornitori per pagamenti in attesa di fattura: € 839;
- crediti diversi: € 35;
- crediti per contributi da ricevere: € 391.000.

In particolare, i crediti per contributi da ricevere sono così ripartiti:

- Contributi da ricevere Regione Piemonte: € 210.000;

- Contributi da ricevere Compagnia di San Paolo: € 100.000;
- Contributi da ricevere Fondazione CRT: € 60.000;
- Contributi da ricevere Provincia di Torino: € 15.000;
- Contributi da ricevere MIUR: € 6.000.

III. Attività finanziarie

Non ve ne sono.

IV. Disponibilità liquide

Saldo al 31/12/2013	Saldo al 31/12/2012	Variazioni
353.463	256.911	96.552

Descrizione	31/12/2013	31/12/2012
Depositi bancari e postali	346.302	112.353
Assegni		142.797
Denaro e altri valori in cassa	7.161	1.761
Arrotondamento		
	353.463	256.911

Il saldo rappresenta le disponibilità liquide e l'esistenza di numerario e di valori alla data di chiusura dell'esercizio.

D) Ratei e risconti

Saldo al 31/12/2013	Saldo al 31/12/2012	Variazioni
	1.055	(1.055)

Non vi sono ratei o risconti attivi.

Passività e Patrimonio Netto

A) Patrimonio netto

Saldo al 31/12/2013	Saldo al 31/12/2012	Variazioni
91.682	46.119	45.563

Descrizione	31/12/2012	Incrementi	Decrementi	31/12/2013
Fondo di Dotazione		46.119		46.119
Differenza da arrotondamento all'unità di Euro			(1)	1
Avanzi (disavanzi) dell'esercizio	46.119	45.562	46.119	45.562
	46.119	91.681	(46.118)	91.682

Si ricorda che:

- la copertura del disavanzo di gestione 2010, pari ad € 21.105, è avvenuta mediante utilizzo integrale della "Riserva avanzi di gestione portati a nuovo" per € 5.499 e mediante riduzione, per la parte rimanente, del Fondo di Dotazione;

- la copertura del disavanzo di gestione 2011, pari ad € 93.748, è avvenuta mediante utilizzo integrale del Fondo di Dotazione per Euro 39.394 e mediante utilizzo parziale del contributo 2012 della Regione Piemonte per la parte rimanente, secondo quanto deliberato dall'Assemblea dei Soci in data 28 giugno 2012;
- l'avanzo di gestione dell'esercizio 2012, pari ad Euro 46.119, è stato destinato a parziale ricostruzione del Fondo di Dotazione.

B) Fondi per rischi e oneri

Non ve ne sono.

C) Trattamento di fine rapporto di lavoro subordinato

Saldo al 31/12/2013	Saldo al 31/12/2012	Variazioni
84.233	75.985	8.248

La variazione è così costituita:

Variazioni	31/12/2012	Incrementi	Decrementi	31/12/2013
TFR, movimenti del periodo	75.985	18.351	10.103	84.233

Il fondo accantonato rappresenta l'effettivo debito dell'associazione al 31/12/2013 verso i dipendenti in forza a tale data, al netto di eventuali anticipi corrisposti o decrementi per risoluzioni di rapporto.

D) Debiti

Saldo al 31/12/2013	Saldo al 31/12/2012	Variazioni
391.507	307.546	83.961

I debiti sono valutati al loro valore nominale e la scadenza degli stessi è così suddivisa (articolo 2427, primo comma, n. 6, C.c.):

Descrizione	Entro 12 mesi	Oltre 12 mesi	Oltre 5 anni	Totale
Obbligazioni				
Obbligazioni convertibili				
Debiti verso soci per finanziamenti				
Debiti verso banche				
Debiti verso altri finanziatori				
Acconti	780			780
Debiti verso fornitori	202.268			202.268
Debiti costituiti da titoli di credito				
Debiti verso imprese controllate				
Debiti verso imprese collegate				
Debiti verso controllanti				
Debiti tributari	12.563			12.563
Debiti verso istituti di previdenza	21.351			21.351
Altri debiti	154.545			154.545
Arrotondamento				
	391.507			391.507

I “debiti verso fornitori” accolgono:

- debiti verso fornitori per fatture già pervenute: € 144.589;
- debiti per fatture da ricevere: € 57.679.

I “debiti tributari” comprendono:

- debiti verso Erario per Ritenute (lavoratori dipendenti): € 7.351;
- debiti verso Erario per saldo IRES: € 4.088;
- debiti verso Regione per saldo IRAP: € 1.124.

I “debiti verso istituti di previdenza” sono riferiti a:

- debiti verso INPS: € 13.150;
- debiti verso INPS per contributi su ratei dipendenti: € 8.078;
- debiti verso INAIL: € 123;

I “debiti verso altri” comprendono:

- debiti verso il personale dipendente per retribuzioni: € 14.182;
- debiti verso il personale dipendente per ratei ferie, festività, ecc.: € 24.121;
- debiti verso sindacati per contributi CGIL e CISL: € 753;
- debiti diversi: € 115.489. In tale importo è ricompreso, per Euro 105.685, il debito per il rimborso del costo dell'ex Direttore distaccato presso l'Associazione da parte della Regione Piemonte per gli anni 2010-2011.

E) Ratei e risconti

Saldo al 31/12/2013	Saldo al 31/12/2012	Variazioni
1.064.053	175.261	888.792

Rappresentano le partite di collegamento dell'esercizio conteggiate col criterio della competenza temporale.

I risconti passivi, pari ad € 1.064.053, si riferiscono:

- per Euro 869.995 alle quote di contributi in conto impianti di competenza dei futuri esercizi;
- per Euro 76.921 al contributo deliberato dalla Compagnia di San Paolo relativo a costi che verranno sostenuti nei futuri esercizi;
- per Euro 42.838 al contributo deliberato dalla Fondazione CRT relativo a costi che verranno sostenuti nei futuri esercizi;
- per Euro 73.241 al contributo deliberato dalla Top Esosf relativo a costi che verranno sostenuti nei futuri esercizi;
- per Euro 1.058 a corrispettivi incassati nel 2013 ma relativi ad attività 2014.

Conto Economico

A) Valore della produzione

Saldo al 31/12/2013	Saldo al 31/12/2012	Variazioni	
815.033	741.586	73.447	
Descrizione	31/12/2013	31/12/2012	Variazioni

Ricavi vendite e prestazioni	364.522	256.468	108.054
Variazioni rimanenze prodotti			
Variazioni lavori in corso su ordinazione			
Incrementi immobilizzazioni per lavori interni			
Altri ricavi e proventi	450.511	485.118	(34.607)
	815.033	741.586	73.447

Tra i proventi derivanti dallo svolgimento dell'attività, si evidenziano i seguenti:

- corrispettivi e fatture Planetario: € 201.385;
- corrispettivi e fatture per eventi e spettacoli: € 77.417;
- ricavi per laboratori e pacchetti didattici: € 30897;
- ricavi vendita book-shop: € 27.356;
- ricavi da altre attività: € 27.467.

La voce "Altri ricavi e proventi" comprende:

- contributi di competenza dell'esercizio: € 440.219. Tale voce risulta così composta:
 - contributi in conto impianti: € 100.148;
 - contributi in conto esercizio Regione Piemonte: € 210.000;
 - contributi in conto esercizio Compagnia di San Paolo: € 19.554;
 - contributi in conto esercizio Fondazione CRT: € 11875;
 - contributi in conto esercizio vari: € 98.642;

I contributi in conto esercizio sono stati contabilizzati in base al principio di competenza, secondo la corrispondenza e correlazione tra ricavi e costi sostenuti. Pertanto, il computo degli stessi è stato effettuato a fronte del sostenimento dei costi per i quali i contributi stessi sono stati erogati.

- altri proventi: € 7.392;
- affitti attivi: € 2.900.

B) Costi della produzione

	Saldo al 31/12/2013	Saldo al 31/12/2012	Variazioni
	766.534	676.938	89.596
Descrizione	31/12/2013	31/12/2012	Variazioni
Materie prime, sussidiarie e merci	41.499	24.443	17.056
Servizi	301.822	228.757	73.065
Godimento di beni di terzi			
Salari e stipendi	226.414	213.644	12.770
Oneri sociali	68.917	60.496	8.421
Trattamento di fine rapporto	18.351	18.903	(552)
Trattamento quiescenza e simili			
Altri costi del personale			
Ammortamento immobilizzazioni immateriali	316	2.400	(2.084)
Ammortamento immobilizzazioni materiali	100.427	130.329	(29.902)
Altre svalutazioni delle immobilizzazioni			
Svalutazioni crediti attivo circolante			
Variazione rimanenze materie prime	4.225	(2.521)	6.746
Accantonamento per rischi			

Altri accantonamenti			
Oneri diversi di gestione	4.563	487	4.076
	766.534	676.938	89.596

Costi per materie prime, sussidiarie, di consumo e di merci

Tale voce comprende i costi sostenuti per l'acquisto di beni destinati alla rivendita presso il book-shop, dei biglietti, della cancelleria e di materiale vario di consumo e per la manutenzione.

Costi per Servizi

La voce in esame, comprende, quali spese più significative, le seguenti:

- servizi trasporto visitatori con pulmino: € 37.803;
- manutenzioni: € 19.003;
- servizi di pulizia: € 38.515;
- compensi organi sociali: € 17.167;
- pubblicità e promozione: € 17.234;
- energia elettrica: € 46.534;
- consulenze amministrative, fiscali e del lavoro: €14.221;
- spese telefoniche: € 4.928;
- consulenze scientifiche: € 7.245;
- assicurazioni: € 5.162;
- spese bancarie: € 2.476.

Costi per il personale

La voce comprende l'intera spesa per il personale dipendente, ivi compresi scatti di contingenza, costo delle ferie non godute e accantonamenti ai sensi di legge.

Oneri diversi di gestione

Tale voce, di natura residuale, comprende, a titolo esemplificativo, la quota di IVA sui biglietti omaggio ed il diritto camerale.

C) Proventi e oneri finanziari

	Saldo al 31/12/2013 (1.583)	Saldo al 31/12/2012 (665)	Variazioni (918)
Descrizione	31/12/2013	31/12/2012	Variazioni
Da partecipazione			
Da crediti iscritti nelle immobilizzazioni			
Da titoli iscritti nelle immobilizzazioni			
Da titoli iscritti nell'attivo circolante			
Proventi diversi dai precedenti	15	58	(43)
(Interessi e altri oneri finanziari)	(1.598)	(723)	(875)
Utili (perdite) su cambi			
	(1.583)	(665)	(918)

Gli oneri finanziari comprendono:

- interessi passivi bancari: € 1.590;
- sconti e altri oneri finanziari: € 8.

I Proventi finanziari si riferiscono a interessi attivi bancari.

D) Rettifiche di valore di attività finanziarie

Non ve ne sono.

E) Proventi e oneri straordinari

	Saldo al 31/12/2013	Saldo al 31/12/2012	Variazioni
	13.743	(7.436)	21.179
Descrizione	31/12/2013	Anno precedente	31/12/2012
Plusvalenze da alienazioni		Plusvalenze da alienazioni	
Varie	13.818	Varie	
Totale proventi	13.818	Totale proventi	
Minusvalenze		Minusvalenze	
Imposte esercizi	(14)	Imposte esercizi	
Varie	(61)	Varie	(7.436)
Totale oneri	(75)	Totale oneri	(7.436)
	13.743		(7.436)

Le sopravvenienze attive riguardano per Euro 10.000 un accredito di un contributo di competenza dell'esercizio precedente e, per la restante parte, varie piccole rettifiche su debiti derivanti dagli esercizio precedenti.

Gli oneri straordinari riguardano sopravvenienze passive varie riferite a costi di competenza di esercizi precedenti per Euro 61 ed a una differenza a saldo dell'imposta sul reddito dell'esercizio precedente per Euro 14.

Imposte sul reddito d'esercizio

	Saldo al 31/12/2013	Saldo al 31/12/2012	Variazioni
	15.097	10.428	4.669
Imposte	Saldo al 31/12/2013	Saldo al 31/12/2012	Variazioni
Imposte correnti:	15.097	10.428	4.669
IRES	6.667	3.300	3.367
IRAP	8.430	7.128	1.302
Imposte sostitutive			
Imposte differite (anticipate)			
IRES			
IRAP			
	15.097	10.428	4.669

Sono state iscritte le imposte di competenza dell'esercizio.

Ai sensi dell'articolo 2427, primo comma n. 14, C.c. si evidenziano le informazioni richieste sulla fiscalità differita e anticipata:

Fiscalità differita / anticipata

Non esistendo i presupposti, non sono state imputate all'esercizio imposte differite passive o attive.

Altre informazioni

Si evidenzia che non sono stati corrisposti compensi ai membri del Consiglio di Amministrazione.

Risultato dell'esercizio

L'esercizio chiuso al 31.12.2013 presenta un avanzo di gestione pari a Euro 45.562, dopo aver contabilizzato imposte per Euro 15.097.

Pertanto, nell'invitarVi ad approvare il bilancio dell'esercizio chiuso al 31.12.2013, Vi invitiamo anche a destinare l'avanzo di gestione alla ricostituzione del Fondo di Dotazione per Euro 8.880,60 ed alla riserva "Avanzi di gestione portati a nuovo" per Euro 36.681,74.

In tal modo il Fondo di Dotazione viene ricostituito integralmente raggiungendo l'importo di Euro 55.000, così ripartito:

- Provincia di Torino: € 25.000;
- Comune di Pino Torinese: € 10.000
- Università degli Studi di Torino: € 10.000
- Istituto Nazionale di astrofisica: € 10.000.

Per il Consiglio di Amministrazione
Il Presidente
(Prof. Attilio Ferrari)

Torino, 31.03.2014